

Biodiversidad de gasterópodos terrestres (Mollusca) en el Parque Biológico Sierra de San Javier, Tucumán, Argentina

María José Miranda & María Gabriela Cuezco

CONICET-Facultad de Ciencias Naturales, Universidad Nacional de Tucumán, Miguel Lillo 251, 4000 Tucumán, Argentina; mirandamjo@hotmail.com, mcuezco@unt.edu.ar

Recibido 08-III-2009. Corregido 12-III-2010. Aceptado 08-IV-2010.

Abstract: Biodiversity of land gastropods (Mollusca) in Sierra de San Javier Park, Tucumán, Argentina.

Studies related to land mollusk diversity in tropical and subtropical forests are scarce. To assess this, a study on land snail diversity of subtropical cloudforest (Yungas) and dry forest (Chaco) areas of Sierra de San Javier Park, Tucumán, Argentina, was carried out. Taxonomic identifications were performed to species level and built a species per stations data matrix to analyze diversity patterns on qualitative and quantitative samples processed from 10x10m quadrates in altitudinal transects. Non parametric analysis (ICE, ACE, Chao 1 and Chao 2) were used to estimate the true diversity of the area, as well as the degree of undersampling and spatial aggregation of the data. Diversity was also calculated using Shannon, Simpson, Whittaker and Jaccard indices. The richness of the San Javier Park was estimated to be 32 species distributed into 13 families and 21 genera. From the total number of species collected, a single one belongs to Caenogastropoda, while the rest of the species are classified into Pulmonata Stylommatophora and Systellommatophora. The most representative family was the micromollusc Charopidae, while the most relatively abundant species was another micromollusc snail, *Adelopoma tucma*. Richness and diversity were slightly more elevated in dry forest areas of the Chacoan Ecoregion than in cloud forest areas of Yungas. Non parametric estimators showed that the inventory was complete. Diversity values obtained were high in comparison to previously studied areas of Northwestern Argentina. The total number of specimen collected (22 169 specimens), was higher than other published studies. Rev. Biol. Trop. 58 (3): 1009-1029. Epub 2010 September 01.

Key words: Stylommatophora, Systellommatophora, Yungas, Chacoan region, micromolluscs, macromolluscs, abundance.

La Provincia de Tucumán posee formaciones boscosas correspondientes a las regiones Chaqueña, Selva nublada (Yungas) y Monte (Cabrera 1976, Vides Almonacid *et al.* 1998, Morrone 2004). Las Yungas en Argentina se extienden desde la frontera con Bolivia (23°S) hasta el Norte de Catamarca (29°S) por el oeste de las provincias de Salta, Jujuy y Tucumán. La otra formación de selva subtropical que existe en Argentina es la selva Paranaense (provincia de Misiones, noreste de Argentina), que junto a las Yungas constituyen menos del 2% de la superficie de Argentina y contienen más del 50% de la biodiversidad del país (Salas Oroño

et al. 2007). Estos ecosistemas húmedos sufren un proceso acelerado de transformación debido a la deforestación de las áreas pedemontanas para el desarrollo de asentamientos humanos y la conversión en áreas de agricultura y ganadería. Otra de las causas de dicha modificación es la explotación forestal e introducción de especies exóticas, y que en general constituyen una amenaza para la biodiversidad. La Provincia biogeográfica Chaqueña se extiende desde el Norte de Argentina, hasta las provincias de Córdoba, San Luis y Santa Fé (Cabrera & Willink 1973). El Chaco Serrano es un ambiente fragmentado que se distribuye en forma

de islas desde Salta hasta Córdoba (Vides Almonacid *et al.* 1998). El bosque Chaqueño se encuentra muy alterado por la explotación forestal y la ganadería intensiva.

El filo Mollusca representa el segundo grupo animal más diverso en cuanto a número de especies descritas, siendo superado solo por Arthropoda. Se estima que probablemente existen entre 11 000 a 40 000 especies de moluscos aún no descritas, lo cual puede deberse en parte a que hay regiones del mundo que permanecen inexploradas (Lydeard *et al.* 2004). Los gasterópodos se hallan representados por entre 40 000 a 150 000 especies, mientras que la riqueza global de grupos terrestres se estima entre 30 000 y 35 000 especies de ese total (Aktipis *et al.* 2008).

Los estudios referidos a la diversidad de moluscos terrestres en selvas tropicales y subtropicales son escasos. Solem (1984) consideró que los gasterópodos representaban un grupo poco diverso y abundante en áreas tropicales. Sin embargo, estudios previos realizados en distintas áreas, tales como Camerún (de Winter & Gittenberger 1998), Madagascar (Emberton *et al.* 1999), Kenia (Tattersfield *et al.* 2001), Malasia (Schilthuizen & Rotjes 2001), Creta (Cameron *et al.* 2003), Gabon (Fontaine *et al.* 2007) y Azores (Cameron *et al.* 2007), demostraron que la malacofauna terrestre de selvas tropicales puede ser tanto rica, como diversa. Sin embargo, a pesar de la importancia en términos de riqueza y diversidad que tienen los gasterópodos terrestres, estudios de este tipo en Sudamérica son escasos, abundando mayoritariamente listados de especies en áreas o por país. Entre los estudios previos realizados en Sudamérica podemos citar a Gargominy & Ripken (1998) quienes analizaron la diversidad de moluscos en Guyana Francesa, Salas Oroño *et al.* (2007) en Argentina y Miquel *et al.* (2007) en Brasil. Salas Oroño *et al.* (2007), realizaron un estudio sobre diversidad de micromoluscos terrestres en selvas de montaña de la provincia de Tucumán, noroeste de Argentina. En este estudio previo se detectó una alta diversidad, particularmente en el Parque Biológico Sierra de San Javier, motivo por el cual el objetivo

del presente trabajo fue realizar un estudio más detallado sobre el mismo, con mayor esfuerzo de muestreo e incluyendo los grupos de macromoluscos que no fueron considerados anteriormente en Salas Oroño *et al.* (2007).

La importancia del presente trabajo radica en que la obtención de datos taxonómicos y ecológicos de moluscos gasterópodos en distintos ecosistemas, importante como información base para futuros estudios de evaluación y monitoreo para contribuir con su conservación.

Los objetivos planteados fueron realizar un inventario taxonómico de la malacofauna terrestre, a fin de definir la posible existencia de una malacofauna única y característica de cada ecosistema. Estimar la diversidad por medio del cálculo de la diversidad alfa (α) y beta (β) y determinar las variaciones de riqueza entre las áreas muestreadas. También se calcula la variación de distintos parámetros de diversidad entre la Selva de Yungas y el Bosque Chaqueño Serrano.

MATERIALES Y MÉTODOS

Área de estudio: El Parque Biológico Sierra de San Javier es un área natural protegida dependiente de la Universidad Nacional de Tucumán, Tucumán, Argentina. Dicha área de reserva tiene una extensión de 14 100ha, ocupando el 74% de la sierra que le da su nombre, ubicada al Oeste de San Miguel de Tucumán. El parque se extiende entre los 26°38'-26°57' S y los 65°6'-65°20' W. Incluye las laderas norte, este y sur de la sierra, desde los 600 hasta los 1 200msnm, y un sector de bosque de pino y pastizal que forman el área cumbre desde 1 200 hasta 1 850m. El clima de la Sierra es templado húmedo con veranos lluviosos e inviernos secos. El Parque protege las ecorregiones de Yungas (laderas más húmedas) y Bosque Chaqueño Serrano (sector NO y ladera Oeste de la sierra).

En la selva de Yungas del noroeste argentino pueden reconocerse estratos altitudinales de vegetación, la Selva Pedemontana (400-700m) con precipitación de 1 000mm anuales,

con especies de árboles dominantes tales como *Callycophyllum multiflorum*, Griseb. (palo blanco) y *Phyllostylon rhamnoides* (Poisson) Taubert (palo amarillo). En el noroeste argentino dicho piso de vegetación se halla altamente modificado por la actividad humana y en la zona del Parque solo el área correspondiente a Horco Molle, situado entre 700 y 900m, resguarda vegetación que podría ser considerada como de selva pedemontana. El segundo nivel corresponde a la Selva Montana (700-1 500m) de máxima precipitación entre 1 500 y 3 000mm anuales en la cual predominan *Tipuana tipu* Benth (tipa) y *Cynamomun porphyrium* (Griseb.) Kosterm (laurel). El tercer estrato de vegetación corresponde a los Bosques Montanos (1 500-1 700m) pudiendo llegar hasta los 3 000m con zonas de pastizales, precipitaciones de 900 a 1 300mm anuales. En este estrato se distingue el bosque de pino, dominado por *Podocarpus parlatorei* Pilger (pino del cerro) y el bosque de *Alnus acuminata* (Kunth) (aliso) (1 400-2 100m) (Valdora & Soria 1999, Brown *et al.* 2002). En el Bosque Chaqueño Serrano la vegetación predominante es xerófila caducifolia, con un estrato herbáceo de gramíneas, cactáceas y bromeliáceas. Este ecosistema no se divide en estratos altitudinales como ocurre con las Yungas, ya que su distribución está restringida a altitudes no mayores de 1 200m dentro del área del parque. Abundan árboles como *Schinopsis hankeana* Engler (horco quebracho), *Schinopsis balansae* Engl. (quebracho colorado), *Prosopis nigra* (Grisebach) (algarrobo negro), *Prosopis alba* Griseb. (algarrobo blanco) y cactáceas de los géneros *Opuntia*, *Cereus*, *Trichocereus*, entre otros (Cabrera 1976).

Muestreo: Los muestreos fueron llevados a cabo en períodos posteriores a precipitaciones, ya que la alta humedad del ambiente permite que los gasterópodos estén más activos (Barrientos 2003). Se incluyó meses coincidentes con la época reproductiva de mayor actividad en gasterópodos (Noviembre-Abril). Se muestrearon cuatro sendas altitudinales, dos en zonas de Yungas (Y1: 26°36'24" S-65°20'03"

W y Y2: 26°36'28" S-65°13'44" W) y dos en Chaco Serrano (C1: 26°40'27" S-65°22'48" W y C2: 26°40'47" S-65°23'13" W). Las coordenadas geográficas (GPS Garmin), fueron registradas en el punto inicial de cada senda. A lo largo de las mismas, fueron evaluadas un total de 25 parcelas de 10x10m distribuidas así: Y1=7, Y2=7, C1=7 y C2=4 (debido a poca accesibilidad). Las parcelas de las sendas Yungas fueron comparadas con la Senda La Nina, que fuera utilizada en un estudio previo (Salas Oroño *et al.* 2007), y que corresponde a un sector más al Norte del Parque Sierra de San Javier. En cada una de ellas se registraron: altitud (altímetro Bushnell), número de árboles con perímetro de tronco mayor a 1m, porcentaje de cobertura vegetal (estimado visualmente), características del suelo (presencia o ausencia de rocas, hojarasca, palos, entre otros), grado de humedad del suelo (estimada con base en una escala cualitativa: Máxima=los troncos caídos se desarman; Alta=troncos y suelo se hallan humedecidos en profundidad; Media=hojarasca húmeda, no así los troncos y tierra debajo de hojarasca, Baja=hojarasca y tierra seca) y pendiente (Cuadro 1). Las parcelas muestreadas corresponden al estrato vegetal de Selva Montana de Yungas y de Bosque Chaqueño Serrano. Debido a que el bosque chaqueño serrano en el Parque no tiene una gran variación altitudinal, las parcelas no se agruparon por altitudes similares.

En cada senda se efectuó un total de siete muestreos cualitativos (una hora) y cuantitativos, respectivamente, y para C2, cuatro. En cada muestreo cualitativo, se recolectaron especímenes de micromoluscos (con concha de dimensión inferior o igual a los 5mm) y macromoluscos (concha mayor a 5mm, etapa adulta). Para la recolección de especímenes se siguió la metodología propuesta por de Winter & Gittenberger (1998) y adaptada por Salas Oroño *et al.* (2007). En el muestreo cualitativo, realizado por dos personas durante 1hr en cada parcela, se revisaron los microhabitats que podrían ser más adecuados para albergar gasterópodos: debajo de troncos caídos, huecos y zona entre raíces de árboles, entre otros. El muestreo

CUADRO 1
Características de las parcelas de muestreo

TABLE 1
Characteristics of sampling stations

Transecta- parcela	Altitud (m)	Árboles+ Im perímetro	Suelo	Rocas	Cobertura (%)	Recolección	Humedad	Pendiente
Y1-1	770	1	H y P	No	90	04/2005-Otoño	Máxima	-
Y1-2	790	2	H y P	Si	75	04/2005-Otoño	Alta	45°
Y1-3	850	2	H y P	No	90	06/2005-Otoño	Media	+45°
Y1-4	900	1	H en cantidad y P	No	90	06/2005-Otoño	Media	Irregular
Y1-5	1 010	3	H y P	No	80	06/2005-Otoño	Media	30°
Y1-6	1 110	0	H y P	Si	40	11/2005-Primavera	Máxima	15°
Y1-7	1 165	0	H en cantidad y P	No	70	11/2005-Primavera	Alta/ Media	-
Y2-8	765	1	H y P	Si	90	03/2006-Verano	Media	15°
Y2-9	795	1	H y P	Si	90	03/2006-Verano	Alta	Irregular
Y2-10	865	1	H y P	Si	95	03/2006-Verano	Baja	15°
Y2-11	920	2	H y P secos	Si	80	03/2006-Verano	Baja	45°
Y2-12	1 005	1	H escasa y P en cantidad	No	80	04/2006-Otoño	Máxima	25°
Y2-13	1 105	2	H y P abundantes	Si	85	04/2006-Otoño	Media	45°
Y2-14	1 175	2	H escasa	No	60	04/2006-Otoño	Media	Irregular
C1-15	1 050	0	H escasa y P	Si	80	12/2006-Verano	Media	Irregular
C1-16	1 050	2	H, P abundantes y M	No	75	12/2006-Verano	Media	25-30°
C1-17	1 075	0	P y A	Si	80	12/2006-Verano	Media	Irregular
C1-18	1 091	2	H y P abundantes	No	80	04/2007-Otoño	Alta	-
C1-19	1 150	1	H y P abundantes	Si	90	05/2007-Otoño	Media	10°
C1-20	1 110	1	H (capa compacta) y P	Si	90	05/2007-Otoño	Media	25°
C1-21	1 114	1	H escasa, P y A	Si	80	05/2007-Otoño	Media	45°
C2-22	892	0	P, compacto en sectores	Si	60	02/2007-Verano	Baja	Irregular
C2-23	915	0	Compactado	Si	70	02/2007-Verano	Baja	15°
C2-24	985	0	P abundantes y M	Si	60	03/2007-Otoño	Media	45°
C2-25	1 005	0	H y P abundantes	No	80	03/2007-Otoño	Media	-

Abreviaciones: H: hojarasca, P: palos, M: musgos, A: suelo arenoso. • Abreviaciones: H: leaf litter, P: tree branches, M: mosses, A: sandy soil.

cuantitativo consistió en la toma de tres muestras (hojarasca+suelo) al azar dentro de cada parcela. Cada muestra de suelo y hojarasca se tomó de un cuadrante de 50x50cm y 3cm de profundidad. Se recolectaron especímenes vivos y conchas vacías. El material obtenido en el muestreo cualitativo fue colocado en frascos y tubos plásticos con tapas, los que fueron etiquetados, separando previamente las conchas vacías de los ejemplares vivos, para el posterior tratamiento de éstos. En el laboratorio, el material vivo, fue fotografiado con la finalidad de conservar registros del aspecto y coloración del animal. Previo a la fijación de los especímenes vivos recolectados (micromoluscos y macromoluscos), se procedió a relajarlos en agua durante 24h. La fijación de los tejidos blandos se realizó en alcohol 96% durante 24h y posteriormente se preservó en alcohol 70%. El procedimiento de relajación permitió la realización de estudios anatómicos necesarios para la determinación taxonómica de algunas de las especies. Las muestras cuantitativas de hojarasca y suelo fueron mantenidas en las bolsas plásticas usadas para su traslado y fueron aireadas periódicamente, con el fin de evitar el exceso de humedad y la consiguiente descomposición de la materia orgánica. Las muestras fueron separadas a través de tres tamices de tamaños de malla decrecientes (4, 2 y 1mm), para lograr la separación en estratos de especímenes y tierra u hojarasca. Cada tamizado fue examinado bajo microscopio estereoscópico Leica MZ6, y se separaron las conchas y los organismos vivos presentes, evitando así la pérdida de especímenes que pasarían desapercibidos por su escaso tamaño

Identificación taxonómica: Se realizó con base en caracteres morfológicos de la concha, utilizando la clave de Fernández & Castellanos (1973), comparaciones con material identificado depositado en la Colección Malacológica del Instituto Miguel Lillo (IML) y descripciones originales de las especies (Hylton Scott 1948, 1950, 1957, 1984, Weyrauch 1965). Cuando las conchas vacías recolectadas estaban rotas o muy desgastadas, fueron

descartadas por no poder ser identificadas con seguridad. En todos aquellos casos en que fue posible, la identificación se hizo hasta el nivel de especie, en otros casos, se determinaron morfoespecies. En el caso de *Bulimulus apodemetes* (d' Orbigny 1835), *Drepanostomella tucma* (d' Orbigny 1835) y *Phyllocaulis soleiformis* (d' Orbigny 1835) se realizaron además estudios anatómicos con el fin de asegurar la correcta identificación taxonómica. El material recolectado fue depositado en la Colección Malacológica del IML. El inventario taxonómico se realizó siguiendo la clasificación suprafamiliar de Bouchet & Rocroi (2005), y para grupos particulares, Miquel *et al.* (2004), Miquel & Bellosi (2006), Miquel *et al.* (2007) y Hausdorf (2006, 2007) (Cuadro 2).

Matrices de datos: La matriz de incidencia (Cuadro 3) se elaboró con los datos de presencia-ausencia de las especies por parcela, sumando los muestreos cualitativos y cuantitativos. La finalidad de unificar la información reunida a través de ambos muestreos, fue la de reflejar la composición de especies presentes en cada parcela. Esto se debió a que ciertas especies fueron recolectadas exclusivamente a partir del muestreo cualitativo, mientras que otras solo se obtuvieron a través del cuantitativo. Además se incluyeron los registros de presencia-ausencia de una transecta adicional, "La Nina" (Salas Oroño *et al.* 2007), con fines comparativos. Se codificó así: uno para la presencia de especies y cero para la ausencia. La matriz de abundancia (Cuadro 4) incluye el número de especímenes registrados de las especies por parcela.

Análisis de diversidad: Para evaluar si el muestreo usado en este estudio es representativo de la comunidad y estimar la riqueza de gasterópodos, se empleó el programa EstimateS versión 5.0.1 (Colwell 1997). Se utilizó más de un estimador, con el propósito de comparar los valores generados a partir del análisis de los observados y su tendencia. El uso de distintos estimadores no-paramétricos permite determinar la calidad del muestreo realizado y

CUADRO 2

Especies registradas en el Parque Biológico Sierra de San Javier, Tucumán, Argentina

TABLE 2

Species collected in the Sierra de San Javier Park, Tucumán, Argentina

- CLASE GASTROPODA Cuvier 1797
 CLADO CAENOGASTROPODA Cox 1960
 GRUPO INFORMAL ARCHITAENIOGLOSSA Haller 1890
 SUPERFAMILIA CYCLOPHORIDEA Gray 1850
 FAMILIA DIPLOMMATINIDAE Pfeiffer 1858
 Género *Adelopoma* Doering 1884
 Adelopoma tucma Doering 1884
 CLADO HETEROBRANCHIA
 GRUPO INFORMAL PULMONATA Cuvier 1814
 CLADO EUPULMONATA Haszprunar & Huber 1990
 CLADO SYSTELLOMMATOPHORA Pilsbry 1948
 SUPERFAMILIA VERONICELLOIDEA Gray 1840
 FAMILIA VERONICELLIDAE Gray 1840
 Género *Phyllocaulis* Colosi 1922
 Phyllocaulis soleiformis (d'Orbigny 1835)
 CLADO STYLOMMATOPHORA Schmidt 1855
 SUBCLADO ORTHURETHRA Pilsbry 1900
 SUPERFAMILIA PUPILLOIDEA Turton 1831
 FAMILIA PUPILLIDAE Turton 1831
 Género *Pupisoma* Stoliczka 1873
 Pupisoma (Pupisoma?) cornicolense Baker 1928
 Pupisoma (Ptychopatala) dioscoricola (Adams 1845)
 Género *Gastrocopta* Wollaston 1878
 Gastrocopta pulvinata Hylton Scott 1948
 Gastrocopta servilis (Gould 1843)
 Gastrocopta sp. 1
 Gastrocopta sp. 2
 GRUPO INFORMAL SIGMURETHRA Pilsbry 1900
 SUPERFAMILIA PUNCTOIDEA Morse 1864
 FAMILIA PUNCTIDAE Morse 1864
 Género *Paralaoma* Iredale 1913
 Paralaoma servilis (Shuttleworth 1852)
 FAMILIA CHAROPIDAE Hutton 1884
 SUBFAMILIA HELICODISCINAE Baker 1927
 Género *Radiodiscus* Pilsbry & Ferris 1906
 Radiodiscus amoenus (Thiele 1927)
 Radiodiscus wigodzinskiyi Weyrauch 1965
 Radiodiscus katieae Hylton Scott 1948
 Radiodiscus sp.
 Género *Lilloiconcha* Weyrauch 1965
 Lilloiconcha tucumana (Hylton Scott 1963)
 Lilloiconcha gordurasensis (Thiele 1927)
 SUBFAMILIA ROTADISCINAE Baker 1927
 Género *Rotadiscus* Pilsbry 1926
 Rotadiscus amancaezensis (Hidalgo 1869)
 Rotadiscus sp.

CUADRO 2 (Continuación)
Especies registradas en el Parque Biológico Sierra de San Javier, Tucumán, Argentina

TABLE 2 (Continued)
Species collected in the Sierra de San Javier Park, Tucumán, Argentina

- SUPERFAMILIA RHYTIDOIDEA PILSBRY 1893
 - FAMILIA SCOLODONTIDAE Baker 1925
 - Género *Scolodonta* Doring 1875
 - Scolodonta semperi* (Doring 1875)
 - Género *Drepanostomella* Bourguinat 1889
 - Drepanostomella tucma* Hylton Scott 1948
- SUPERFAMILIA ZONITOIDEA Mörch 1864
 - FAMILIA ZONITIDAE Mörch 1864
 - Género *Zonitoides* Lehman 1862
 - Zonitoides arboreous* (Say 1916)
- SUPERFAMILIA GASTRODONTOIDEA Tryon 1866
 - FAMILIA EUCONULIDAE Baker 1928
 - SUBFAMILIA EUCONULINAE Baker 1928
 - Género *Guppya* Mörch 1867
 - Guppya aenea* Hylton Scott 1948
 - Género *Habroconus* Fisher 1872
 - Habroconus lilloana* Hylton Scott 1948
 - Habroconus* sp.
- SUPERFAMILIA ACHATINOIDEA Swainson 1840
 - FAMILIA FERUSSACIDAE Bourguinat 1883
 - Género *Caecilioides* Remansen 1846
 - Caecilioides consobrina* (d'Orbigny 1837)
- SUPERFAMILIA ORTHALICOIDEA Albers 1860
 - FAMILIA ORTHALICIDAE Albers 1860
 - SUBFAMILIA BULIMULINAE Tryon 1867
 - Género *Scutalus* Albers 1850
 - Scutalus tupacii* (d'Orbigny 1835)
 - Género *Drymaeus* Albers 1850
 - Drymaeus poecilus* (d'Orbigny 1847)
 - Género *Bulimulus* Leach 1816
 - Bulimulus apodemetes* (d'Orbigny 1835)
 - Género *Naesiotus* Albers 1850
 - Naesiotus deletangi* (Parodiz 1946)
- SUPERFAMILIA ACAVOIDEA Pilsbry 1895
 - FAMILIA MEGALOBULIMIDAE Leme 1973
 - Género *Megalobulimulus* Millar 1878
 - Megalobulimulus oblongus* (Müller 1774)
- SUPERFAMILIA HELICOIDEA Rafinesque 1815
 - FAMILIA XANTHONYCHIDAE Strebel & Pfeffer 1880
 - SUBFAMILIA EPIPHRAGMOPHORINAE Hoffmann 1928
 - Género *Epiphragmophora* Doering 1873
 - Epiphragmophora argentina* (Holmberg 1909)
 - Epiphragmophora tucumanensis* (Doering 1878)
- SUPERFAMILIA LIMACOIDEA Lamarck 1801
 - FAMILIA LIMACIDAE Rafinesque 1815
 - Género *Deroceras* Rafinesque 1820
 - Deroceras laeve* (Müller 1774)

TABLE 3

Matrix of presence-absence of the species in each sample station. Comparison with data obtained in track "La Nina"

Transectas	Y1																		Y2						C1						C2						La	
	1	2	3	4	5	6	7	8	9	10	11	12	13	14	15	16	17	18	19	20	21	22	23	24	25	Nina	0											
Especies/parcelas	1	1	0	1	1	1	1	0	1	0	1	1	0	1	0	0	0	0	1	1	0	0	0	1	1	0	0											
<i>E. tucumanensis</i>	1	1	0	0	1	1	0	0	1	0	0	1	0	1	0	1	0	0	0	0	0	1	1	1	1	0	0											
<i>E. argentina</i>	1	1	1	1	1	1	1	1	1	0	1	1	0	0	0	0	0	0	0	0	0	0	0	0	0	0	0											
<i>S. tupacii</i>	0	0	0	0	0	0	0	0	0	0	0	0	0	0	0	0	0	0	0	0	0	0	0	0	0	0	0											
<i>D. poecilus</i>	0	0	0	0	0	0	0	0	0	0	0	0	0	0	0	1	1	1	1	0	0	1	1	1	1	0	0											
<i>B. apodemetes</i>	0	0	0	0	0	0	0	0	0	0	0	0	0	0	0	0	0	0	0	0	0	1	1	1	1	0	0											
<i>N. deletangi</i>	0	0	0	0	0	0	0	0	0	0	0	0	0	0	0	0	0	0	0	0	0	1	1	1	1	0	0											
<i>M. oblongus</i>	0	0	0	0	0	0	0	0	0	0	0	0	0	0	0	0	0	0	0	0	0	0	0	0	0	0	0											
<i>S. semperi</i>	1	1	1	1	1	1	1	1	1	1	1	1	1	1	1	1	1	1	1	1	1	1	1	1	1	1	1											
<i>D. tuama</i>	1	1	1	1	1	1	1	0	1	1	1	1	1	0	0	0	0	0	0	0	0	0	0	0	0	0	1											
<i>L. gordurasensis</i>	1	1	1	1	1	1	1	1	1	1	1	0	0	0	0	0	0	0	0	0	0	0	0	0	0	0	1											
<i>L. tucumana</i>	0	0	0	0	0	0	0	0	1	0	0	0	0	0	0	0	0	0	0	0	0	0	0	0	0	0	1											
<i>R. wigodzinnskyi</i>	1	1	1	1	1	1	1	1	1	1	1	1	0	1	0	0	1	1	1	1	1	0	0	0	0	0	1											
<i>R. katiatae</i>	1	0	1	1	1	1	1	0	1	1	1	0	0	0	0	0	1	0	1	1	1	0	0	0	0	0	1											
<i>R. amoenus</i>	1	1	1	1	1	1	1	0	1	1	1	1	1	0	0	0	0	0	0	0	0	0	0	0	0	0	1											
<i>Radiodiscus</i> sp.	0	0	1	0	1	0	1	0	0	0	0	0	0	0	0	0	0	0	0	0	0	0	0	0	0	0	1											
<i>R. gorbachi</i>	0	0	0	0	0	0	0	0	0	0	0	0	0	0	0	0	0	0	0	0	0	0	0	0	0	0	1											
<i>P. servilis</i>	0	0	0	1	0	1	1	0	0	0	0	0	0	1	0	0	0	0	0	0	0	0	0	0	0	0	1											
<i>R. amancaezensis</i>	1	1	1	1	1	1	1	1	1	1	1	1	1	1	0	0	0	0	1	1	0	0	0	0	0	0	1											
<i>Rotadiscus</i> sp.	1	1	1	1	0	1	1	0	0	0	1	0	1	0	0	0	0	0	1	1	0	0	0	0	0	0	0											
<i>A. tuama</i>	1	1	1	1	1	1	1	1	1	1	1	1	1	0	0	0	0	1	1	1	1	0	1	0	0	0	1											
<i>G. aenea</i>	1	1	1	1	1	1	1	1	1	1	1	1	1	0	0	0	1	1	1	1	1	1	1	0	0	0	1											
<i>H. lilloana</i>	1	1	1	1	1	1	1	1	1	1	1	1	1	1	1	1	1	1	1	1	0	1	1	0	0	0	1											
<i>Habroconus</i> sp.	0	1	1	0	1	0	1	1	1	1	0	1	0	1	1	1	0	0	1	0	1	0	0	0	0	0	0											
<i>Gastrocopta</i> sp.	0	0	0	0	0	0	0	0	0	0	0	0	0	0	0	1	1	1	0	0	1	1	1	1	1	0	0											
<i>G. pulvinata</i>	0	0	0	0	0	0	0	0	0	0	0	0	0	0	0	0	0	0	0	0	0	0	0	0	0	0	0											
<i>Gastrocopta</i> sp.2	0	0	0	0	0	0	0	0	0	0	0	0	0	0	0	0	0	0	0	0	0	0	0	0	0	0	0											
<i>G. servilis</i>	0	0	0	0	0	0	0	0	0	0	0	0	0	0	0	0	0	0	0	0	0	0	0	0	0	0	0											
<i>C. consobrina</i>	1	1	1	1	1	1	0	1	1	1	1	0	0	0	0	0	0	0	0	0	0	0	0	0	0	0	0											
<i>P. cornicolense</i>	1	1	1	1	1	1	1	1	1	1	1	1	1	1	1	1	1	1	1	1	1	1	1	1	1	1	1											
<i>P. dioscoricola</i>	1	1	1	1	1	1	1	1	1	1	0	1	0	0	0	0	0	0	0	0	0	0	0	0	0	0	0											
<i>Z. arboreus</i>	1	1	0	1	0	0	0	0	1	0	0	1	0	0	0	0	0	0	0	0	0	0	0	0	0	0	0											
<i>D. laeve</i>	1	0	0	0	0	0	0	0	0	0	0	0	0	0	0	0	0	0	0	0	0	0	0	0	0	0	0											
<i>P. soleiformis</i>	1	0	0	0	0	0	0	0	0	0	0	0	0	0	0	0	0	0	0	0	0	0	0	0	0	0	0											
Total	20	19	18	18	18	16	15	13	20	15	16	12	15	8	10	9	13	13	10	13	11	12	15	9	6	15	15											

CUADRO 4
Abundancia de especímenes por parcela

TABLE 4
Specimens abundance in each sample station

Transecta	Y1	Y2	C1	C2
Especies/parcelas	1 2 3 4 5 6 7 8 9 10 11 12 13 14 15 16 17 18 19 20 21 22 23 24 25			
<i>E. tucumanensis</i>	5 26 0 5 7 2 5 0 3 0 7 3 0 7 0 0 0 0 2 1 0 0 0 2 0			
<i>E. argentina</i>	3 2 0 0 1 0 0 2 0 2 0 1 2 0 2 1 0 0 0 0 0 12 17 8 17			
<i>S. tupacii</i>	146 219 28 22 38 3 19 1 106 0 4 13 4 0 0 0 0 0 0 0 0 0 0 0 0			
<i>D. poecilus</i>	0 1 3 2 9			
<i>B. apodemetes</i>	0 0 0 0 0 0 0 0 0 0 0 0 0 0 14 29 13 1 0 2 73 2 160 211 120			
<i>N. deletangi</i>	0 0 0 0 0 0 0 0 0 0 0 0 0 0 8 0 4 0 0 0 26 55 20 105			
<i>M. oblongus</i>	0 0 0 0 0 0 0 0 0 0 0 0 0 0 0 0 0 1 0 0 0 0 0 0			
<i>S. semperi</i>	150 452 166 124 228 52 205 119 154 375 312 241 313 206 50 172 108 1770 531 482 411 39 28 0 0			
<i>D. tucma</i>	16 11 16 13 12 3 4 0 13 5 5 17 2 0 0 0 0 0 0 0 0 0 0 0 0			
<i>L. tucumana</i>	0 0 0 0 0 0 0 0 4 0 0 0 0 0 0 0 0 0 0 0 0 0 0 0 0			
<i>L. gordurasensis</i>	23 9 6 25 4 2 17 1 32 3 2 0 0 0 0 0 0 0 0 13 0 0 0 0			
<i>R. wigodzinshyi</i>	8 9 18 10 21 23 18 4 4 129 23 0 7 1 0 0 8 45 262 19 15 0 0 0 0			
<i>R. kaitae</i>	4 0 2 20 2 9 32 0 6 7 2 0 0 0 0 0 3 0 32 12 7 0 0 0 0			
<i>R. amoenus</i>	3 3 8 3 3 4 7 0 1 1 7 2 3 0 0 0 0 0 0 31 0 0 0 0 0			
<i>Radiodiscus</i> sp.	0 0 5 0 1 0 3 0 0 0 0 0 0 0 0 0 0 0 0 2 0 0 0 0 0			
<i>P. servilis</i>	0 0 0 1 0 1 3 0 0 0 0 0 0 1 0 0 0 0 0 0 0 0 0 0 0			
<i>R. amancaezensis</i>	27 77 33 40 67 25 79 6 3 43 64 16 59 24 0 0 0 0 5 25 0 0 0 0			
<i>Rotadiscus</i> sp.	8 1 1 2 0 1 26 0 0 0 6 0 1 0 0 0 0 0 5 3 0 0 0 0 0			
<i>A. tucma</i>	5 79 496 568 169 394 446 167 306 230 114 96 70 4 0 13 1219 1045 1256 791 0 28 0 0 0			
<i>G. aenea</i>	40 19 32 52 50 14 39 25 15 85 58 37 25 0 68 214 22 230 200 173 261 68 44 0 0			
<i>H. tilloana</i>	10 3 1 10 5 1 8 2 5 14 6 5 0 1 4 56 4 16 36 79 67 2 5 0 0 0			
<i>Habroconus</i> sp.	0 3 1 0 2 0 4 2 0 5 0 1 1 0 0 2 0 39 0 2 1 0 0 0 0			
<i>Gastrocopta</i> sp.	0 0 0 0 0 0 0 0 0 0 0 0 0 0 19 150 46 233 0 0 7 1 64 12 14			
<i>G. pulvinata</i>	0 0 0 0 0 0 0 0 0 0 0 0 0 0 0 0 1 29 0 0 0 3 0 0 0			
<i>Gastrocopta</i> sp.2	0 3 23 8 0 0			
<i>G. servilis</i>	0 0 0 0 0 0 0 0 0 0 0 0 0 0 21 61 72 154 0 0 6 20 2 0 0			
<i>C. consobrina</i>	136 14 46 67 1 0 0 3 14 85 17 0 0 0 21 15 5 8 36 0 9 2 2 0 0			
<i>P. cornicolense</i>	5 5 2 2 16 2 14 7 2 9 10 5 3 1 2 15 5 8 36 0 9 2 2 0 0			
<i>P. dioscorticola</i>	7 8 3 4 16 2 24 6 5 14 19 2 4 1 0 0 0 60 47 0 13 0 3 0 0			
<i>Z. arboreus</i>	10 11 5 0 0 0 0 0 14 4 0 0 0 0 0 0 0 0 0 0 0 0 0 0 0			
<i>D. laeve</i>	4 1 0 4 0 0 0 0 3 0 0 8 4 0 0 0 0 0 0 0 0 0 0 0 0			
<i>P. soleiformis</i>	1 0			
Total	611 952 869 972 643 538 953 357 694 1009 650 447 498 239 188 700 299 3805 2201 2265 1944 224 544 269 298			

RESULTADOS

el número de especies que falta por recolectar, basándose en la cuantificación de las especies raras encontradas (Toti *et al.* 2000). Una especie rara es aquella que está presente solo en una o dos muestras o que está representada por uno o dos individuos en el conjunto de muestras. Para analizar la matriz de incidencia los estimadores no paramétricos seleccionados fueron Incidence-based Coverage Estimator (ICE) (Lee & Chao 1994), para conocer el número de especies esperadas con base en las especies encontradas en diez o menos unidades de muestreo (Lee & Chao 1994). Chao2 (Chao 1987) estima el número de especies esperadas considerando la relación entre la cantidad de especies únicas (que aparecen en una muestra) y las duplicadas (que aparecen en dos muestras). Para analizar la matriz de abundancia, se usaron los estimadores Abundance-based Coverage Estimator (ACE) (Chao *et al.* 1993) que calculan las especies esperadas, con base en especies con diez o menos individuos en la muestra y Chao1 (Chao 1984), para saber las especies esperadas considerando la relación entre las especies representadas por un individuo (*singletons*) y las representadas por dos individuos en las muestras (*doubletons*). Además para ambas matrices se obtuvieron las curvas de Coleman (Cole) (Coleman 1981, Coleman *et al.* 1982) o de rarefacción para estimar la riqueza específica con base en la riqueza total de especies. Dicha curva es una herramienta importante para evaluar gráficamente el grado de agregación espacial de los datos (Heyer *et al.* 1999). La comparación de las curvas de acumulación de especies con la curva de Coleman, permite observar la heterogeneidad del muestreo (Colwell 1997). Se graficaron las curvas de acumulación para evaluar la calidad del muestreo así como el número probable de especies presentes en el área de estudio.

Se calcularon los índices de Shannon, Simpson, Equitatividad, Whittaker y similitud de Jaccard (de Winter & Gittenberger 1998, Krebs 1989, 1995, Magurran 1989, Margalef 1972, Whittaker 1975).

En el área de estudio se registraron 32 especies (22 169 especímenes), 23 micromoluscos y nueve macromoluscos; clasificadas en 13 familias y 21 géneros (Cuadro 2). Del total registrado sólo una especie corresponde a Caenogastropoda, *Adelopoma tucma* Doering 1884, mientras que las restantes pertenecen a los pulmonados (*Stylommatophora* y *Systellommatophora*).

La riqueza obtenida con el muestreo cualitativo fue de 24 especies (nueve macromoluscos y 15 micromoluscos) mientras que con el muestreo cuantitativo se recolectaron 29 especies (cinco macro y 24 de micro). La riqueza por parcela varió entre seis y 20 especies (Cuadro 3). Las parcelas con mayor riqueza fueron la uno y la nueve, ambas con 20 especies. A su vez, la parcela con menor riqueza específica (seis especies) fue la 25. La riqueza total de la Ecorregión chaqueña asciende a 25 especies y en Yungas se registraron 24. Ambas ecorregiones comparten 17 especies. A su vez, siete especies fueron recolectadas exclusivamente en Yungas, mientras que ocho únicamente en Chaco Serrano. En Yungas se detectó una disminución de la riqueza a medida que el gradiente altitudinal aumenta. Dicha disminución fue de 20 a 15 especies en Y1 y de 13 a ocho especies en Y2. Sin embargo, en la Ecorregión chaqueña, este comportamiento se observa solo en C2 (de 12 a seis especies) (Fig. 1A). Las familias de micromoluscos con mayor riqueza en el área de estudio fueron Charopidae (siete especies) y Pupillidae (seis), mientras que la de macromoluscos es Orthalicidae (=Bulimulidae) (cuatro). Las tres familias juntas representan el 59% del total de especies. La familia Charopidae, además resultó ser la más representada en Yungas mientras que en Chaco Serrano, lo fue Pupillidae. A pesar de esta diferencia, ambas familias fueron recolectadas en las dos ecorregiones.

El número total de especímenes recolectados fue de 18 567 en el muestreo cuantitativo

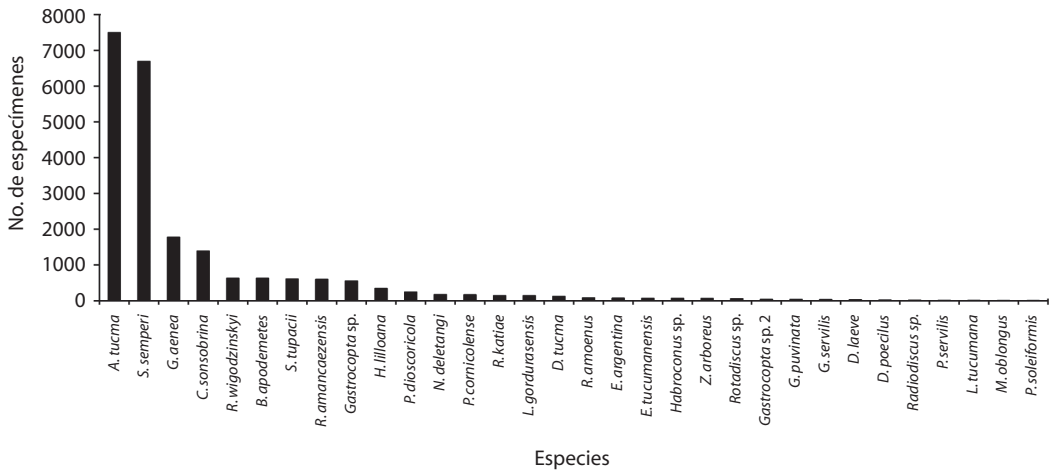

Fig. 1. (A) Variación altitudinal de la riqueza de especies en las transectas de muestreo. (B) Variación altitudinal de la abundancia de especímenes en las transectas de muestreo.

Fig. 1. (A) Altitudinal variation of richness of species in the sample tracks. (B) Altitudinal variation of abundance of specimens in the sample tracks.

(84% del total) y 3 630 en el cualitativo (16%). Con respecto al número total de especímenes por transecta recorrida, en Y1 se registraron 5 538 especímenes y en Y2, 3 894. A su vez en Chaco (C1) se registraron 11 402 y en C2, 1 335 especímenes. Estos valores totalizan 12 737 especímenes para la Ecorregión Chaqueña (57% del total) y 9 432 para Yungas (43%). La densidad varió entre 2 y 38 especímenes/m² en la Ecorregión Chaqueña, mientras que en Yungas osciló entre 4 y 10 especímenes/m².

La especie de micromoluscos con mayor abundancia relativa en el área de estudio fue *A. tucma*, seguida por *Scolodonta semperi* (Doering 1875), *Guppya aenea* Hylton Scott 1948 y *Caecilioides consobrina*, (d' Orbigny 1837) (Fig. 2). Estas especies representan el 78% del total de especímenes recolectados. Las especies de macromoluscos con mayor abundancia relativa (Fig. 2) fueron *B. apodemetes* y *Scutalus tupacii* (d' Orbigny 1835), representando el 5% del total de los especímenes. La contribución de ambas especies de babosas, *Deroceras laeve* (Müller 1774) y *P. soleiformis*, fue muy baja (0.11%). Los valores de abundancia fluctuaron a través del gradiente

altitudinal, sin mostrar una tendencia definida. En la Ecorregión de Yungas, tanto en Y1 como en Y2, las parcelas ubicadas por debajo de los 900m exhibieron mayor abundancia en relación con las de mayor altitud. En cambio en C1, en las parcelas de mayor altitud se dio una mayor abundancia (Fig. 1B).

S. semperi fue la especie más frecuente en las parcelas muestreadas (92% de ocurrencia). A su vez, *G. aenea* y *Habroconus lilloana* (Hylton Scott 1948), también tuvieron una alta frecuencia de ocurrencia (88%). Por otra parte, las especies menos frecuentes fueron *Lilloiconcha tucumana* (Hylton Scott 1963) y *P. soleiformis* (4% para ambas especies) (Fig. 3).

La riqueza específica con los estimadores ACE y Chao1 fue de 32 especies, de 31 para Chao2 y 34 para ICE (Figs. 4, 5). El comportamiento de los estimadores basados en datos de incidencia, con respecto a la curva de acumulación de especies se muestra en la Fig. 4. La curva de acumulación de especies observadas (*Sobs*) presentó un crecimiento continuo hasta estabilizarse finalmente en una asíntota. La curva del estimador ICE se aproxima a la curva de *Sobs*, sin llegar a unirse a ella. La trayectoria

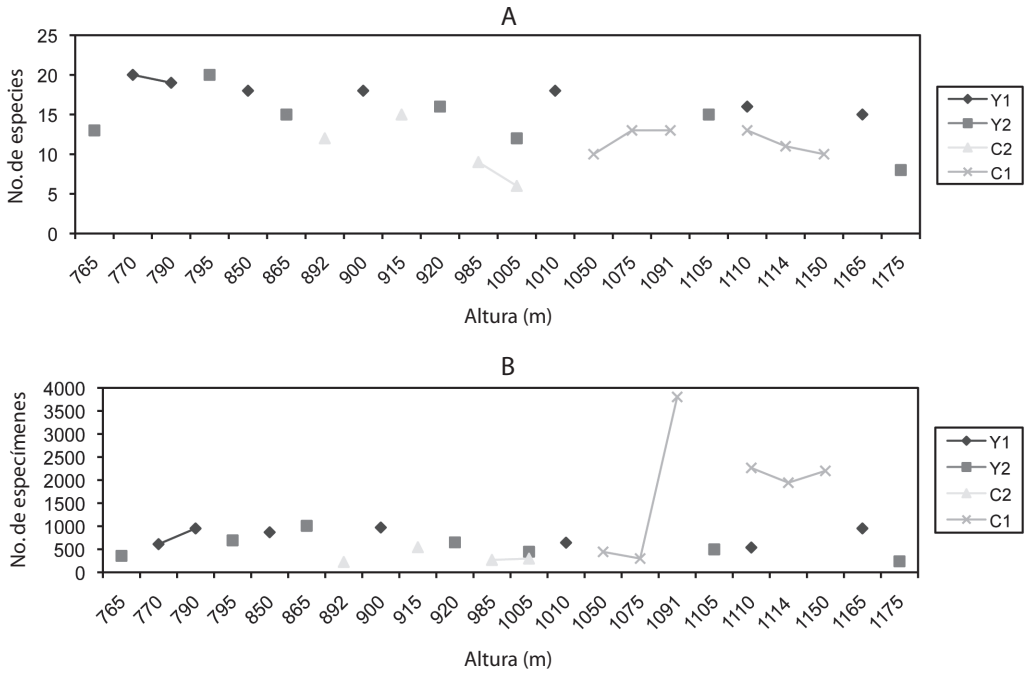

Fig. 2. Especímenes recolectados.

Fig. 2. Number of specimens collected.

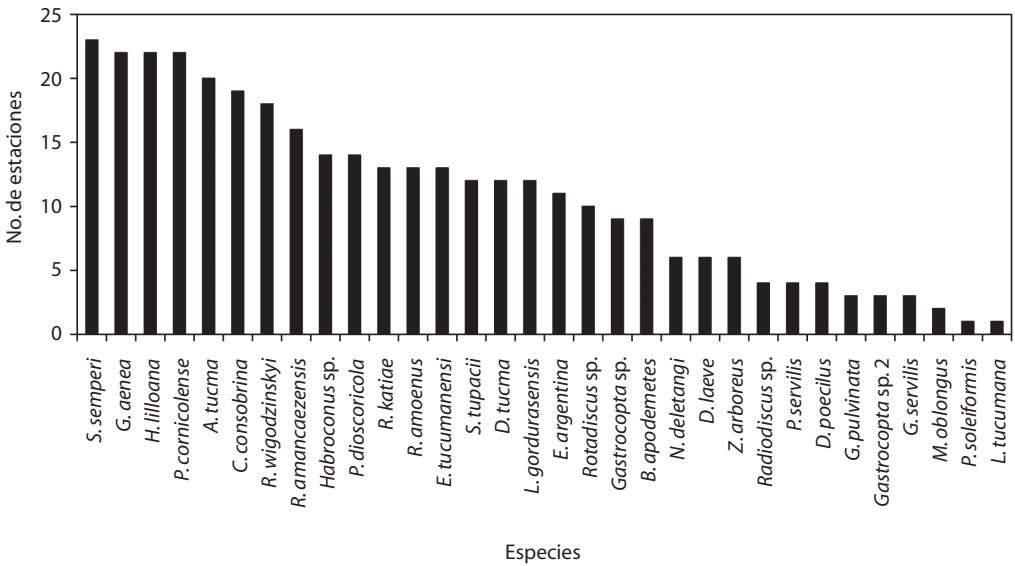

Fig. 3. Frecuencia de ocurrencia (parcelas en las que las especies fueron recolectadas).

Fig. 3. Frequency of occurrence (stations where the species were collected).

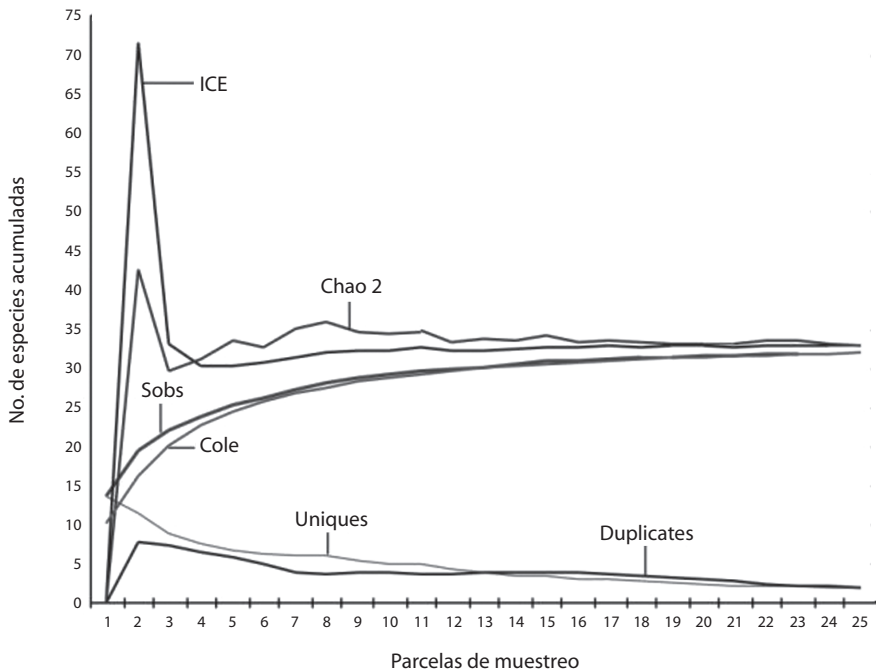

Fig. 4. Estimadores de riqueza basados en incidencia. Curvas de acumulación de especies y curva de Coleman obtenidas mediante EstimateS 5.0.1.

Fig. 4. Richness estimators based on incidence. Species accumulation curves and Coleman curves obtained with EstimateS 5.0.1.

seguida por la curva Chao2 es fluctuante al comienzo, sin embargo se estabiliza y unifica con la curva de ICE. La separación de las curvas Chao2 y la de *Sobs* fue disminuyendo a medida que aumentó el esfuerzo de muestreo (número de parcelas muestreadas) sin llegar a unirse. La curva de Coleman permaneció por debajo de la de *Sobs*, a la cual se unió posteriormente. Las curvas referidas a especies únicas “*uniques*” y de doble aparición “*duplicates*” (especies raras), mostraron un comportamiento similar (Fig. 4). La curva *uniques* presentó un descenso continuo y gradual, sin alcanzar el valor de cero. La curva *duplicates* inició con un ascenso y luego descendió aunque sin alcanzar el valor de cero.

El comportamiento de los estimadores no paramétricos utilizando datos de abundancia es

mostrado en la Fig. 5. La curva de *Sobs* presenta un rápido crecimiento y se estabiliza formando una meseta. La curva del estimador ACE, muestra un ascenso inicial y luego comienza a aplanarse. Al comenzar la trayectoria de la curva ACE, la separación entre ella y la de *Sobs* es reducida, presentando luego un aumento para volver posteriormente a aproximarse, sin llegar a converger. La curva de Chao1 muestra un comportamiento similar a la de ACE con respecto a la curva de *Sobs*. La curva de Cole en un principio se mantiene distante de las curvas ACE, Chao1 y *Sobs* y comienza a aproximarse a ellas a medida que aumenta el esfuerzo de muestreo. Puede apreciarse que las curvas de *Sobs*, ACE, Chao1 y Cole, convergen en un punto. La curva de los *doubletons* muestra un marcado descenso que alcanza el valor de cero.

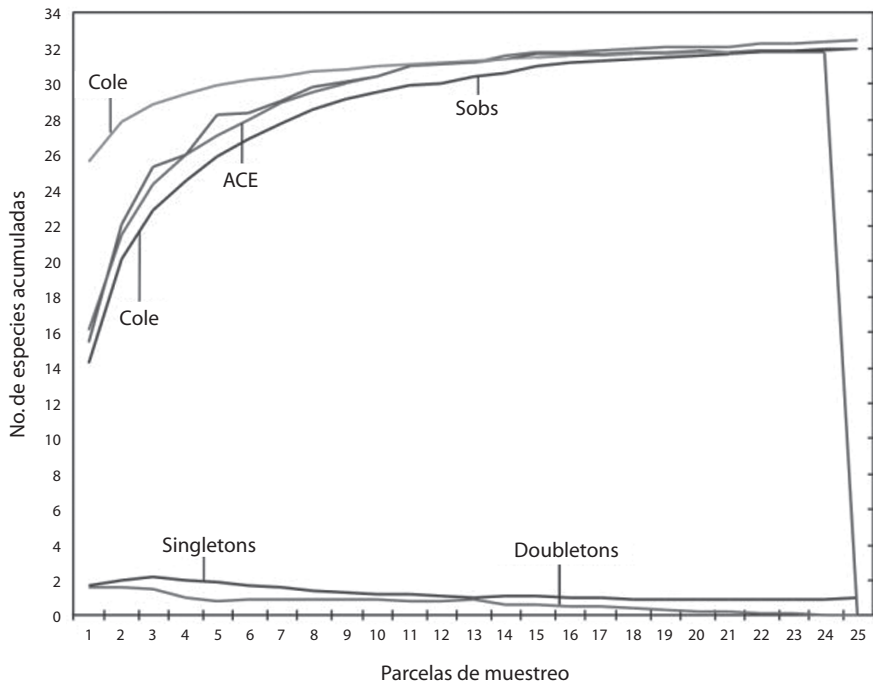

Fig. 5. Estimadores de riqueza basados en abundancia. Curvas de Acumulación de especies y curva de Coleman obtenidas mediante EstimateS 5.0.1.

Fig. 5. Richness estimators based on incidence. Species accumulation curves and Coleman curves obtained with EstimateS 5.0.1.

La curva de los *singletons* muestra un descenso gradual y continuo, sin llegar a cero. Estas curvas mantuvieron su separación al aumentar el número de muestras consideradas.

La diversidad α (Cuadro 5) calculada mediante el índice de Shannon fluctuó entre 1.5 (parcela 1) y 2.0 (parcela 23). El Índice de equitatividad (=Evenness) varió entre 0.3 (parcela 1) y 0.7 (parcela 25). El índice de Simpson varió entre 3.4 (parcela 1) y 4.5 (parcela 23) (Cuadro 5). Los valores de diversidad β , calculados a través del índice de Whittaker, fluctuaron entre 0.6 (parcela 1) y 4.3 (parcela 25) (Cuadro 5), con un valor promedio de 2.5. El índice de Jaccard indica que la mayor similitud en la composición taxonómica se presenta entre Y1 e Y2 (más del 65%: 11 familias, 14 géneros y 21 especies compartidas), mientras que la menor similitud se presenta entre C2 y La Nina

(menos del 25%: cinco familias, seis géneros y seis especies compartidas). A su vez, entre Y1, Y2 y C1, el valor de similitud es alto (55-65%: ocho familias, diez géneros y 17 especies compartidas). Por otra parte, C2 sólo es similar a C1 y no al resto de las transectas (45-55%: ocho familias, 11 géneros y 13 especies compartidas). La transecta de La Nina presentó mayor similitud con Y1 (45-55%: siete familias, diez géneros y 13 especies compartidas) e Y2 (55-65%: siete familias, diez géneros y 14 especies compartidas) mientras que la similitud con C1 fue de 35-45%.

DISCUSIÓN

La riqueza de gasterópodos terrestres registrada en Selva de Yungas y Bosque Chaqueño

CUADRO 5
Índices de diversidad

TABLE 5
Diversity indices

Índice/parcela	Shannon (H')	Simpson (D)	Whittaker (I)	Evenness (E)
1	1.531	3.427	0.60	0.354
2	1.773	3.961	0.68	0.417
3	1.848	4.235	0.72	0.443
4	1.902	4.508	0.72	0.456
5	1.911	4.437	0.72	0.458
6	1.931	4.449	1.00	0.483
7	1.953	4.537	1.13	0.500
8	1.971	4.572	1.46	0.532
9	1.972	4.540	0.60	0.456
10	1.975	4.546	1.13	0.506
11	1.974	4.493	1.00	0.494
12	1.986	4.540	1.67	0.554
13	1.994	4.549	1.13	0.510
14	1.996	4.553	3.00	0.665
15	2.007	4.479	2.20	0.604
16	1.998	4.534	2.55	0.630
17	1.999	4.534	1.46	0.540
18	2.004	4.541	1.46	0.541
19	2.006	4.537	2.20	0.604
20	2.007	4.533	1.46	0.542
21	2.014	4.557	2.91	0.582
22	2.018	4.570	1.67	0.562
23	2.022	4.583	1.13	0.518
24	2.019	4.561	2.55	0.637
25	2.017	4.550	4.33	0.780

Serrano del Parque Sierra de San Javier es de 32 especies. Dicha riqueza, se debe principalmente a la presencia de micromoluscos (72% del total de especies), ya que los macromoluscos representan una pequeña proporción de la malacofauna (28%). La riqueza de *Stylommatophora* (30 especies) fue superior, mientras que *Systellommatophora* y *Caenogastropoda*, estuvieron representadas por solo una especie cada una.

Comparaciones con estudios previos son difíciles de realizar debido a las diferentes

metodologías empleadas, tamaño de áreas consideradas y a que no en todos los casos fueron recolectados micromoluscos y macromoluscos. La riqueza más aproximada a la obtenida en este trabajo, corresponde al estudio realizado por Gargominy & Ripken (1998) quienes registraron 34 especies en 1km² de selva en Guyana Francesa en Sudamérica. Sin embargo, el área muestreada por Gargominy & Ripken (1998) supera a la muestreada en el Parque San Javier. En el presente estudio fueron recolectadas 23 especies de micromoluscos en un

área de igual tamaño al área de trabajo en la provincia de Tucumán de Salas Oroño *et al.* (2007). Estos autores ya señalaban la elevada riqueza de moluscos en la zona de San Javier que se confirma en el presente estudio. Miquel *et al.* (2007), realizaron una investigación sobre diversidad en el Sur de Brasil (Selva Paranaense), registrando 34 especies de micromoluscos. En dicho estudio se identificaron cinco géneros de Punctoidea Morse 1864, de los cuales cuatro fueron asimismo recolectados en el Parque San Javier (Noroeste Argentino). Existiría de acuerdo a Miquel *et al.* (2007) una fauna similar a nivel genérico de punctoideos entre las selvas de Yungas y Paranaense.

En nuestro estudio, se evidenció que la mayor riqueza de especies se ve favorecida con ciertas características del suelo y ambiente tales como la abundancia de hojarasca y palos podridos, elevada humedad y alto porcentaje de cobertura vegetal. Las parcelas de mayor riqueza pertenecen a la selva húmeda de las Yungas (700-850m). Por otro lado, el valor de riqueza más bajo se registró en bosque chaqueño (1 005m), un ambiente abierto, de suelo seco, compacto y agrietado, con poca hojarasca y abundantes rocas y palos secos.

Al comparar la riqueza entre parcelas de ambas ecorregiones a similares altitudes, se pudo observar que en Yungas la riqueza es superior a la de Chaco en todos los casos considerados. Así, por debajo de los 1 000m de altitud, en Yungas la riqueza varía entre 13 y 20 especies. A su vez, en Chaco dicha variación es entre nueve y 12 especies. Al considerar las parcelas ubicadas a una altitud superior a los 1 000m, la variación en la riqueza fue de ocho-18 especies y seis-13 especies, para Yungas y Chaco, respectivamente. Cabe destacar que la pendiente registrada en las parcelas tomadas en transectas de Chaco no fue tan pronunciada como en las de Yungas. La composición taxonómica de la comunidad de moluscos en Yungas no cambia con la altitud. En el Chaco serrano, se produce un cambio en la composición taxonómica entre las parcelas ubicadas a bajas altitudes (menos de 1 000m) y aquellas de mayor altitud (más de 1 000m). Cabrera

& Willink (1973) aseguran que en la selva de Yungas tanto la precipitación como la temperatura disminuye a medida que aumenta la altitud sobre el nivel del mar. Los cambios de la riqueza de especies pueden deberse a las variaciones ambientales que experimentan. Los resultados aquí obtenidos, concuerdan con los de Salas Oroño *et al.* (2007) y Tattersfield *et al.* (2001), en cuyos estudios se registró una disminución de la riqueza con la altitud. Estos resultados son consistentes con el patrón general ampliamente observado en la mayoría de los grupos de animales y plantas (Rahbek 1995).

Aunque la región chaqueña según el presente estudio, tiene una riqueza total mayor que las Yungas, ambas Ecorregiones comparten el 53% de las especies. Dos especies que pueden habitar bosques húmedos, *D. poecilus* y *M. oblongus*, no fueron recolectadas en áreas de Yungas, solamente en la Ecorregión chaqueña. Asimismo, Salas Oroño *et al.* (2007), registran la presencia de *Drymaeus* Albers 1850 en selva de Yungas en su estudio. Si estos taxa hubieran sido registrados en nuestro estudio, la riqueza de las Yungas ascendería a 26 especies, superando así la riqueza de la región chaqueña.

Las especies recolectadas exclusivamente en la selva de Yungas fueron: *S. tupacii*, *D. tucma*, *L. tucumana*, *Paralaoma servilis* (Shuttleworth 1852), *Zonitoides arboreus* (Say 1916), *D. laeve* y *P. soleiformis*. Mientras que las especies recolectadas exclusivamente en el Bosque Chaqueño Serrano fueron: *D. poecilus*, *B. apodemetes*, *Naesiotus deletangi* (Parodiz 1946), *Megalobulimus oblongus* (Müller 1774), *Gastrocopta pulvinata* Hylton Scott 1948, *G. servilis* y *Gastrocopta sp. 1 y sp. 2*.

El muestreo cualitativo fue muy efectivo para la recolección de especímenes vivos aunque los mismos solo representan una pequeña proporción comparado con las conchas secas recolectadas. Esto motivó a que no se discriminara entre especímenes vivos y conchas secas en los análisis realizados. El muestreo cuantitativo resultó ser más eficaz para la recolección de micromoluscos, ya que a través de este método se registró mayor número de especies y de especímenes. Sin embargo, Emberton *et*

al. (1996), en Madagascar, demostraron que el muestreo cualitativo fue mucho más eficiente que el cuantitativo, proporcionando un número de especímenes cerca de diez veces mayor y un número de especies siete veces mayor. Este resultado puede deberse a que en Emberton *et al.* (1996) el número de personas involucradas en la recolección cualitativa fue superior al de nuestro estudio. La elevada cantidad de especímenes que fueron recolectados en C1 por encima de los 1 000m de altitud, resulta llamativo por ser mayor que en Yungas a igual altitud. Por otro lado, en zona chaqueña por debajo de los 1 000m (C2) fue donde se recolectaron menos especímenes, probablemente por ser el área más seca, menos boscosa y con ausencia de hojarasca. La densidad fue elevada y varió entre 2 y 38 especímenes/m². Los valores de densidad fueron variables al considerar parcelas ubicadas a altitudes similares. Las parcelas correspondientes a Yungas, presentaron densidades superiores a los de la transecta La Nina (Salas Oroño *et al.* 2007) por debajo de los 1 000m de altitud, pero resultó ser ligeramente más elevada en La Nina en las parcelas por encima de este nivel altitudinal.

A. tucma y *S. semperi* son las especies de las que se recolectó mayor cantidad de especímenes. Ambas resultaron ser muy abundantes en Yungas en toda su extensión altitudinal y en zona chaqueña a altitudes superiores a 1 000m, ya que por debajo de dicha altitud estuvieron pobremente representadas ó ausentes. Dichas especies igualmente resultaron ser las más abundantes en el estudio llevado a cabo por Salas Oroño *et al.* (2007). *B. apodemetes*, es la especie de macromoluscos más abundante, sobre todo en la zona chaqueña por debajo de 1 000m. A su vez, *S. tupacii* fue la segunda especie de macromoluscos más abundante.

La familia con mayor representación fue Charopidae con siete especies, sobre un total de 26 especies citadas para Argentina (Fernández 1973). Estos datos coinciden con lo observado por Salas Oroño *et al.* (2007) en selvas de Tucumán, Barker & Mayhill (1999) en Nueva Zelanda y por Miquel *et al.* (2007) en Brasil. Con respecto a Pupillidae, se registraron

seis especies sobre el total de 15 citadas para Argentina (Fernández 1973). Orthalicidae, la familia de macromoluscos con mayor representación, se encuentra en el Parque Biológico de San Javier con cuatro especies sobre el total de 94 para Argentina (Fernández 1973).

Se registraron pocas especies raras, entre ellas, *P. soleiformis*, la cual estuvo representada por un único individuo. Solo tres especies, *M. oblongus*, *L. tucumana* y *P. servilis* estuvieron representadas por menos de diez individuos. Salas Oroño *et al.* (2007) registraron también como especie rara a *L. tucumana*. Por otra parte, *P. servilis* (= *Radioconus pilsbryi* Hylton Scott 1957) fue más abundante (46 especímenes) en Salas Oroño *et al.* (2007). Miquel *et al.* (2007), solamente recolectaron dos especímenes de *P. servilis* en su estudio llevado a cabo en la Selva Paranaense de Brasil.

Del total de especies recolectadas, se registraron algunas especies introducidas, tales como, *Z. arboreus*, *P. servilis*, *C. consobrina* y *D. laeve*. Es decir que en este estudio se registró un alto porcentaje de especies nativas (87%). *Z. arboreus* fue recolectada exclusivamente en altitudes inferiores a 900m en Yungas, por lo cual dicha especie podría estar relacionada con ambientes cercanos a zonas urbanas y por lo tanto, estaría en su primer estado de invasión (With 2001). Las restantes especies introducidas que se hallan en Yungas se extienden a mayores niveles altitudinales, estarían en su segundo estado de invasión, el de colonización (With 2001).

Al igual que en Salas Oroño *et al.* (2007), en el Parque San Javier las especies más frecuentes fueron: *S. semperi*, *G. aenea* y *H. lilloana*, mientras que las de menor frecuencia: *P. soleiformis* y *L. tucumana*.

La riqueza (métodos no paramétricos) fue aproximada o coincidente con la observada. Las curvas de *Sobs*, ICE, Chao2 y Cole, tienden a formar una asíntota a medida que aumenta el esfuerzo de muestreo, lo cual indica que aunque se aumente el esfuerzo de muestreo, no se incrementará el número de especies y por lo tanto, el muestreo realizado fue completo. Con respecto al comportamiento de las

curvas *uniques* y *duplicates*, ambas tienden a descender hacia cero, comportamiento típico de un inventario completo. La curva de Coleman que detecta la agregación espacial en los datos, presentó los valores más similares a los observados, indicando que hay una distribución aleatoria de las especies raras.

Con respecto al comportamiento de los estimadores ACE, Chao1 y Cole, sus curvas son asintóticas y presentan valores muy próximos a los observados, lo que indica que el muestreo realizado fue bueno. La curva de Coleman presenta una separación evidente con la curva de *Sobs*, lo que indica que las especies raras están agrupadas en pocas muestras (Colwell & Coddington 1994). Los índices de Shannon y recíproco de Simpson, coincidieron en que la estación menos diversa es la número uno, mientras que la de mayor diversidad es la estación 23, existiendo menor equidad y mayor presencia de especies dominantes (Magurran 1989). En la parcela 23, la mayor parte de los especímenes recolectados son de las especies *S. semperi* (24% del total de los especímenes), *S. tupacii* (24%) y *C. consobrina* (22%). De este modo, cuanto mayor es el grado de dominancia de algunas especies y de rareza de las demás, menor es la biodiversidad (Halffter & Ezcurra 1992). La estación 23 resulta con la mayor equidad y por lo tanto es la más diversa. En comparación con los resultados de Salas Oroño *et al.* (2007) las parcelas obtenidas en la transecta de La Nina, presentaron valores de Shannon superiores a los aquí obtenidos.

Según el índice de Shannon, la Ecorregión chaqueña es más diversa que la de Yungas. Llama la atención que las parcelas con mayor riqueza de especies (uno y nueve) presentan un índice de Equitatividad similar por lo que la composición de sus especies sería igualmente abundante. Por el contrario, la parcela con menor riqueza (25) presentó el mayor valor de Equitatividad.

En general existe una gran diferenciación en la composición de especies de las parcelas muestreadas ya que los valores obtenidos con el Índice de Whittaker son elevados, lo que puede ser el resultado de un reemplazamiento

geográfico o ecológico de las especies. Las parcelas uno y dos (770-790m altitud), presentaron valores menores de Whittaker respecto a la 25, por lo que las primeras son similares en cuanto a composición de especies mientras que la última presenta la composición más distinta con respecto a las demás parcelas. Las parcelas de la Ecorregión Chaqueña presentan valores más elevados del índice de Whittaker respecto a la Ecorregión de Yungas lo que indica un incremento en la diferenciación en la composición de especies que presentan. A su vez, en la Ecorregión de Yungas es notable el aumento en la diversidad β mostrado por las parcelas ubicadas a gran altitud. Las parcelas ubicadas entre 700 y 1 000m presentan mayor similitud en cuanto a composición de especies. De acuerdo al criterio de Winter & Gittenberger (1998), las parcelas seis y 11, con $I=1$, tienen la misma fauna. Esto puede deberse a que ambas parcelas comparten características florísticas y se encuentran ubicadas en altitudes similares (900-1 100m).

Según el Índice de Jaccard, las transectas ubicadas en la Ecorregión de Yungas (Y1, Y2 y La Nina), son muy similares en cuanto a su composición. Dicha similitud podría estar relacionada con la semejanza en cuanto al ambiente, tipo de sustrato, vegetación, etc. A su vez, considerando las transectas pertenecientes a la Ecorregión Chaqueña (C1 y C2), la similitud entre ambas es inferior a la presentada entre las transectas de Yungas. Cabe destacar que a pesar de pertenecer a la misma Ecorregión, ambas transectas son diferentes. Además, C1 tiene valores elevados de similitud con las transectas de Yungas. Por tal motivo, presenta una composición intermedia entre Yungas y Chaco Serrano.

A partir de los resultados obtenidos se destaca la importancia de realizar nuevos estudios, que permitan establecer específicamente las causas que determinan la distribución de los gasterópodos terrestres neotropicales. La falta de datos y disponibilidad de estudios de diversidad en distintas áreas de Sudamérica hace dudosa en la actualidad la hipótesis que la riqueza disminuye con el incremento de latitud en grupos de invertebrados terrestres no

artrópodos, tales como moluscos, como se ha postulado para grupos de vertebrados. Teniendo en cuenta los datos disponibles sobre riqueza en gasterópodos terrestres éstos sugerirían la existencia de una riqueza similar en Guyana Francesa (Gargominy & Ripken 1998) y sur de Brasil (Miquel *et al.* 2007) con la registrada en el Noroeste Argentino. Por lo tanto, sería de gran importancia la realización de estudios similares en otras zonas de bosques subtropicales y tropicales en Sudamérica que permitan la obtención de datos comparativos. Asimismo, el presente estudio confirma el hallazgo de una fauna de micromoluscos punctoideos similares a nivel genérico entre selvas Paranaense y de Yungas, ambos bosques húmedos subtropicales. Sin embargo, no existen datos concretos que permitan la comparación de grupos de macromoluscos para testar si esta similitud se mantiene, por lo que nuevos estudios sería de gran importancia.

El conocimiento actual de la malacofauna terrestre en Sudamérica tanto de la taxonomía, ecología y biogeografía es aún precario y fragmentado. La conservación de las especies y por ende de la biodiversidad se ve amenazada en la actualidad ante esta falta de conocimiento tan llamativa en grupos de invertebrados.

AGRADECIMIENTOS

Al Parque Biológico Sierra de San Javier, Universidad Nacional de Tucumán, por el permiso de investigación otorgado para llevar a cabo la colecta del material biológico. A Fátima Romero por la lectura crítica y los valiosos comentarios y sugerencias realizadas. Este trabajo fue financiado mediante el proyecto PIP 6048 de CONICET (Consejo Nacional de Investigaciones Científicas y Técnicas de Argentina) otorgado a M.G.C. M.J.M. es becaria y M.G.C. investigador de CONICET, Institución a la que se agradece su apoyo.

RESUMEN

Se realizó un inventario y se analizaron parámetros de diversidad de la malacofauna terrestre del Parque Biológico

Sierra de San Javier. Se llevaron a cabo muestreos cualitativos y cuantitativos en parcelas de 10x10m tomadas en transectas altitudinales, para un total de 22 169 especímenes recolectados. Las identificaciones taxonómicas se llevaron a cabo a nivel de especie. Se construyó una matriz de especies por parcela para analizar patrones de diversidad y se utilizaron estimadores no paramétricos (ICE, ACE, Chao 1 y Chao 2) para calcular la diversidad del Parque, el grado de completitud del muestreo y la agregación espacial de los datos. Se calcularon los índices de Shannon, Simpson, Whittaker y Jaccard. La riqueza del Parque fue estimada en 32 especies distribuidas en 21 géneros y 13 familias. Solo una especie pertenece a Caenogastropoda, el resto son Pulmonados Stylommatophora y Systellommatophora. La familia más representada fue Charopidae mientras que la especie con mayor abundancia relativa fue *Adelopoma tucma*. La riqueza y diversidad fue levemente mayor en chaco seco que en bosque húmedo de Yungas. Los valores de diversidad obtenidos fueron elevados en comparación con estudios previos realizados en el noroeste Argentino.

Palabras clave: Stylommatophora, Systellommatophora. Yungas, Chaco Serrano, micromoluscos, macromoluscos, abundancia.

REFERENCIAS

- Aktipis, S.W., G. Giribet, D.R. Lindberg & W.F. Ponder. 2008. Gastropoda: An overview and analysis, p. 201-237. *In* W.F. Ponder & D.R. Lindberg (eds.). Phylogeny and Evolution of the Mollusca. Universidad de California, Berkeley, EEUU.
- Barker, G.M. & P.C. Mayhill. 1999. Patterns of diversity and habitat relationships in terrestrial mollusk communities of the Pukeamaru Ecological District, northeastern New Zealand. *J. Biogeogr.* 26: 215-238.
- Barrientos, Z. 2003. Aspectos básicos sobre la clasificación, recolección, toma de datos y conservación de los moluscos. *Rev. Biol. Trop.* 51: 13-20.
- Bouchet, P. & J.P. Rocroi. 2005. Classification and nomenclator of Gastropod families. *Malacologia* 47: 1-397.
- Brown, D.A., A. Grau, T. Lomáscolo & N. Gasparri. 2002. Una estrategia de conservación para las selvas subtropicales de montaña (Yungas) de Argentina. *Ecotrópicos* 15: 147-159.
- Cabrera, A.L. 1976. Regiones Fitogeográficas argentinas. Enciclopedia Argentina de Agricultura y Jardinería. Acme S.A.C.I., Buenos Aires, Argentina.
- Cabrera, A.L. & A. Willink. 1973. Biogeografía de América Latina. Programa Regional de Desarrollo Científico y Tecnológico. Departamento de Asuntos Científicos.

- Secretaria Gral. de la Organización de los Estados Americanos, Serie Biológica 13, Washington D.C., EEUU.
- Cameron, R.A.D., M. Mylonas, K. Triantis, A. Parmakelis & K. Vardinoyannis. 2003. Land snail diversity in square kilometer of Cretan maquis: modest species richness, high density and local homogeneity. *J. Moll. Stud.* 69: 93-99.
- Cameron, R.A.D., R.M.T. Da Cunha & A.M. Frias Martins. 2007. Chance and necessity: Land snail faunas of Sao Miguel, Azores, compared with those of Madeira. *J. Moll. Stud.* 73: 11-21.
- Chao, A. 1984. Non-parametric estimation of the number of classes in a population. *Scand. J. Statist.* 11: 265-270.
- Chao, A. 1987. Estimating the population size for capture-recapture data with nequal catchability. *Biometrics* 43: 783-791.
- Chao, A., M.C. Ma & M.C.K. Yang. 1993. Stopping rules and estimation for recapture debugging with unequal failure rates. *Biometrika* 80: 193-201.
- Coleman, B.D. 1981. On random placement and species-area relations. *Math. Biosci.* 54: 191-215.
- Coleman, B.D., M.A. Mares, M.R. Willig & Y.H. Hsieh. 1982. Randomness, area, and species richness. *Ecology* 63: 1121-1133.
- Colwell, R.K. 1997. EstimateS: Statistical estimation of species richness and shared species from samples. Version 5.0.1. User's guide and application (También disponible en línea: <http://viceroy.eeb.uconn.edu/estimates>).
- Colwell, R.K. & J.A. Coddington. 1994. Estimating terrestrial biodiversity through Extrapolation, p. 101-118. *In* D.L. Hawsorth (ed.). *Biodiversity Measurement and its Estimation*. Chapman & Hall, Londres, Inglaterra.
- de Winter, A.J. & E. Gittenberger. 1998. The land snail fauna of a square kilometer patch of rainforest in Southwestern Cameroon: High species richness, low abundance and seasonal fluctuations. *Malacologia* 40: 231-250.
- Emberton, K.C., T.A. Pearce & R. Randalana. 1996. Quantitatively sampling land-snail species richness in Madagascan rainforests. *Malacologia* 38: 203-212.
- Emberton, K.C., A. Pearce & R. Randalana. 1999. Molluscan diversity in the unconserved Vohimena and the conserved Anosy mountain chains, Southeast Madagascar. *Biol. Conserv.* 89: 183-188.
- Fernández, D. 1973. Catálogo de la malacofauna terrestre argentina. Comisión de Investigaciones Científicas de la Provincia de Buenos Aires. 4: 1-197.
- Fernández, D. & Z.A. Castellanos. 1973. Clave genérica de la malacofauna terrestre argentina. *Rev. Mus. La Plata (N. S.), Zool.* 11: 265-285.
- Fontaine, B., O. Gargominy & E. Neubert. 2007. Land snail diversity of the Savanna/Forest mosaic in Lopé National Park, Gabon. *Malacologia* 49: 313-338.
- Gargominy, O. & T.E.J. Ripken. 1998. Micro-pulmonates in tropical rainforest litter: A new bio-jewel, p. 116. *In* R. Bieler & P.M. Mikkelsen (eds.). *Abstract of the World Congress of Malacology*, Washington D.C., EEUU. Field Museum of Natural History, Chicago, EEUU.
- Halffter, G. & E. Ezcurra. 1992. ¿Qué es la biodiversidad?, p. 3-24. *In* G. Halffter (ed.). *La Diversidad biológica de Iberoamérica*. Acta Zool. Instituto de Ecología, SEDESOL & CYTED-D, Xalapa, Veracruz, México.
- Hausdorf, B. 2006. The systematic position of *Scolodonta* Doring, 1875 and *Scolodontidae* H. B. Baker, 1925 (Gastropoda:Pulmonata). *Zool. Anz.* 245: 161-165.
- Hausdorf, B. 2007. Revision of the American *Pupisoma* species (Gastropoda: Pupilloidea). *J. Nat. Hist.* 41: 1481-1511.
- Heyer, W.R., J. Coddington, W.J. Kress, P. Acevedo, D. Cole, T.L. Edwin, B.J. Meggers, M.G. Pogue, R.W. Thorington, R.P. Varoi, M.J. Weitzman & S.H. Weitzman. 1999. Amazonian biotic data and conservation decisions. *Cienc. Cult. (San Pablo)* 51: 372-385.
- Hylton Scott, M.I. 1948. Moluscos del Noroeste Argentino. *Acta Zool. Lilloana* 6: 241-274.
- Hylton Scott, M.I. 1950. Sobre la presencia del Género *Pupisoma* en la Argentina (Pulmonata: Pupillidae). *Neotropica* 6: 25-29.
- Hylton Scott, M.I. 1957. Endodontidos Neotropicales II. (Moll, Pulm.). *Neotropica* 3: 79-87.
- Hylton Scott, M.I. 1984. Anotaciones sobre el Género *Guppya* Morch, 1867 (Moll. Pulmonata). *Neotropica* 30: 89-96.
- Krebs, C.J. 1989. *Ecological methodology*. Harper & Row, Nueva York, EEUU.
- Krebs, C.J. 1995. *Estudio de la Distribución y la Abundancia*. Instituto Ecológico de Recursos Animales, Universidad de Columbia Británica, Canadá.

- Lee, S.M. & A. Chao. 1994. Estimating population size via sample coverage for closed capture-recapture models. *Biometrics* 50: 88-97.
- Lydeard, C., R. Cowie, W.F. Ponder, A.E. Bogan, P. Bouchet, S.A. Clark, K.S. Cummings, T.J. Frest, O. Gargominy, D.G. Herert, R. Hershler, K.E. Perez, B. Roth, M. Seddon, E.E. Strong & F.G. Thompson. 2004. The global decline of nonmarine mollusks. *BioScience* 54: 321-330.
- Magurran, A.E. 1989. *Diversidad Ecológica y su medición*. Vedral, Barcelona, España.
- Margalef, R. 1972. Homage to Evelyn Hutchinson, or why is there an upper limit to Diversity, p. 213-235. *In* E.S. Deevey (ed.). *Growth by Intussusception. Ecological Essays in honor of G.E. Hutchinson*. *Trans. Connect. Acad. Arts. Sci.* 44: 211-235.
- Miquel, S.E., R. Ramirez & J.W. Thomé. 2004. Lista preliminar de los Punctoideos de Río Grande do Sul, Brasil, con descripción de dos especies nuevas (Mollusca, Gastropoda, Stylommatophora). *Rev. Brasil. Zool.* 21: 925-935.
- Miquel, S.E. & E.S. Bellosi. 2006. MicroGasterópodos terrestres (Charopidae) del Eoceno Medio de Gran Barranca (Patagonia Central, Argentina). *Ameghiana* 44.
- Miquel S.E., R. Ramirez & J.W. Thomé. 2007. Biodiversidad y taxonomía de micromoluscos Punctoidea del sur de Brasil, con la descripción de una nueva especie de *Radiodiscus* de la Mata Atlántica (Mollusca, Gastropoda, Pulmonata). *Rev. Mus. Argent. Cienc. Nat.* 9: 205-230.
- Morrone, J.J. 2004. Panbiogeografía, componentes bióticos y zonas de transición. *Rev. Brasil. Entomol.* 48: 149-162.
- Rahbek, C. 1995. The elevational gradient of species richness: a uniform pattern? *Ecography* 18: 200-205.
- Salas Oroño, E., M.G. Cuezco & F. Romero. 2007. Land snail diversity in subtropical rainforest mountains (Yungas) of Tucumán, Northwestern Argentina. *Am. Malacol. Bull.* 22: 17-26.
- Schilthuizen, M. & H.A. Rutjes. 2001. Land snail diversity in a square kilometer of tropical rainforest in Sabah, Malaysian Borneo. *J. Moll. Stud.* 67: 417-423.
- Solem, A. 1984. A world model of land snail diversity and abundance, p. 6-22. *In* A. Solem & A.C. van Bruggen (eds.). *World-wide snails: Biogeographical studies on non-marine Mollusca*. E.J. Brill/W. Backhuys, Leiden, Holanda.
- Tattersfield, P.C., C.M. Warui, M.B. Seddon & J.W. Kiringe. 2001. Land-snail faunas of afro-montane forest of Mount Kenya, Kenya: Ecology, diversity and distribution patterns. *J. Biogeogr.* 28: 843-861.
- Toti, D.S., F.A. Coyle & J.A. Miler. 2000. A structured inventory of appalachian grass bald and heath bald spider assemblages and a test of species richness estimator performance. *J. Arachnol.* 28: 329-345.
- Valdora, E.E. & M.B. Soria. 1999. Árboles de interés forestal y ornamental para el Noroeste argentino. Laboratorio de Investigaciones Ecológicas de las Yungas (LIEY), Universidad Nacional de Tucumán, Tucumán, Argentina.
- Vides Almonacid, R., H.R. Ayarde, G.J. Scrocchi, F. Romero, C. Boero & J.M. Chani. 1998. Biodiversidad de Tucumán y el Noroeste argentino. *Opera Lilloana* 43: 1-89.
- Weyrauch, W.W. 1965. Cinco nuevos Endodontidos de Argentina y Perú (Gastropoda, Euthyneura). *Neotropica* 11: 105-115.
- Whittaker, H.R. 1975. Evolution of species diversities in land communities. *Evol. Biol.* 10: 1-68.
- With, K.A. 2001. The landscape ecology of invasive spread. *Conserv. Biol.* 16: 1192-1203.

